夕刊
臺灣日日新報
一月十九日

日獨伊三國軍事協定
十八日伯林にて調印
協同作戰指導要綱決定

【東京發同盟至急報】大本營發表（十九日午前三時）昨十八日伯林に於て日、獨、伊三國間の軍事協定調印せられたり、該協定は主として三國共通の敵に對する三國協同の作戰指導の要綱を決定せるものなり、署名者は日本側參謀總長、軍令部總長各代理、獨側は國防軍參謀長、伊側は總參謀本部代表なり

軍事相互援助實行の基礎

【東京發同盟】帝國政府は昭和十五年九月二十七日ドイツ及びイタリア國との間に新秩序建設の協力を根本原則とする政治、經濟、軍事互助同盟條約を締結し締約國中の一國が第三國から攻撃を受けた場合には三國は總ゆる政治的、經濟的、軍事的方法により相互援助すべきことを約したが今回更に本同盟條約に立脚して『日獨伊三國間の軍事協定』を締結十八日ベルリンにおいて三國統帥部代表者より調印を了し十九日午前三時大本營から發表された、しかして今回の軍事協定は日獨伊同盟條約中の軍事相互援助を實行に移す基礎となるものであり大東亞戰爭遂行の眞只中においてこの協定を見た意義は頗る重大で世界新秩序建設の目標を同うする三國が軍事的に協定したことにより世界歷史の上に新たなるページを記錄されることになろう

敵油槽群に大火災
敵機十五機を擊墜
陸鷲十八日 新嘉坡を大空襲

【東京發同盟至急報】大本營發表（十九日午後一時）帝國陸軍航空部隊は昨十八日晝間前日に引續き戰爆聯合して大擧シンガポールを空襲しこれに甚大なる損害を與ふると共に有力なる部隊を以て地上部隊の果敢なる追擊作戰に協力し多大の戰果を收めたり、その狀況次の如し

一、多數の戰鬪機に護衞せられたる重爆擊隊は午後一時三十分熾烈なる防空砲火を冒してシンガポール上空に進入し市街中樞部の重要軍事諸機關を猛爆すると共にセンバワン南部地區の油槽群を爆碎し大火災を生ぜしめたり

二、同行せる有力なる戰鬪隊は同市上空において邀擊せんとする敵バッファロー戰鬪機十數を猛襲し忽ちにしてその十機を擊墜せり、又他の一隊は同市北方地區において敵バッファロー戰鬪機五機と遭遇しその一機を擊墜せり

三、地上部隊の追擊作戰に協力中なりし有力なる戰鬪隊は午前九時四十五分マラッカ附近においてブレンハイム爆擊機一機を擊墜すると共に午後二時三十分更に同地附近に飛來せるバッファロー戰鬪機二、ロックヒード爆擊機二より成る敵編隊を發見、遁走せる該敵機を急追してシンガポール上空にこれを捕捉しその三機（ロックヒード機二バッファロー機一）を確實に擊墜せり

四、この日における帝國陸軍航空部隊の綜合戰果は擊墜敵爆擊機三、戰鬪機十二計十五機なり

ボンチアンブサル市に
入城更に深く突入
新嘉坡要塞まで〇〇粁

【マレー戰線〇〇十九日發同盟】我が精銳快速部隊は十六日正午マレー半島突端のジョホール水道北方二十粁ポンチアンブサル市に入城したが更に十六、七、八の三日間敵の後方深く突入し同地東方及び南方一帶の戰略的據點確保に成功、今や我が大日章旗は敵の牙城シンガポール要塞僅か〇〇粁の彼方にへんぽんと飜つて居る

新任泰國大使參內

【東京發同盟】泰國新任特命全權大使ナイ・ディレック・チャイヤナム氏は十九日午前十時半大使館を出發[illegible]參內、鳳凰ノ間に於て天皇陛下に拜謁仰せつけられ信任狀並びに前任大使の解任狀を奉呈した、畏くも陛下にはこれを侍立の東郷外相に授けさせられ懇篤なる勅語を賜ひ次いで大使館員一同に拜謁仰せつけられた、大使は更に皇后陛下に拜謁仰せつけられ元案に歸着して宮中を退下した

新嘉坡へ新嘉坡へと進擊を續ける我が鐵牛部隊

新嘉坡在住民 英軍を怨嗟

【サイゴン十七日發同盟】アリツブ通信シンガポール電に依れば日本軍の同地攻略間近しとの報にシンガポール在住民は大恐慌を來して居り英當局も住民に對しシンガポールが未だ危險でないと說得し平靜を持するのに大童である、又不十分な防空施設に對する當局への怨嗟の聲が湧き起つてゐる、尚英當局は市民に對し飲料水の節水を嚴達する[illegible]して居る

ジーグフリード線
比肩のバタアン要塞
六角楔、着々と突破作戰

【比島前線〇〇十九日發同盟】敵が誇稱したマッカーサー・アメリカ[illegible]司令官の作戰計畫によれば敵の防禦陣地は〇〇の線を第一線陣地としてナチブ山の密林地帶からアブカイに亙るバタアン要塞を主抵抗陣地に、マリベレス山から〇〇灣に至る線を[illegible]陣地として皇軍の進擊を阻止せんと企圖してゐる事が判明したが、〇〇の第一線陣地を突破し我軍の前面には背後のこれを擊退し〇日以來バタアン要塞に對して必死の抵抗を試みたのである、バタアン要塞はジーグフリード線にも比すべき堅固なもので[illegible]

オロンガポ南方の
敵要地を完全占領
敵前上陸の我が精銳

【比島前線〇〇十八日發同盟】スビック灣の要港オロンガポを占領して〇〇に敵前上陸を敢行したわが精銳部隊は惡路を征服して猛進擊を續け〇〇日午後三時オロンガポ南方の敵要地を完全に占領更に敵の退路を斷つべく南方に向け進擊中である

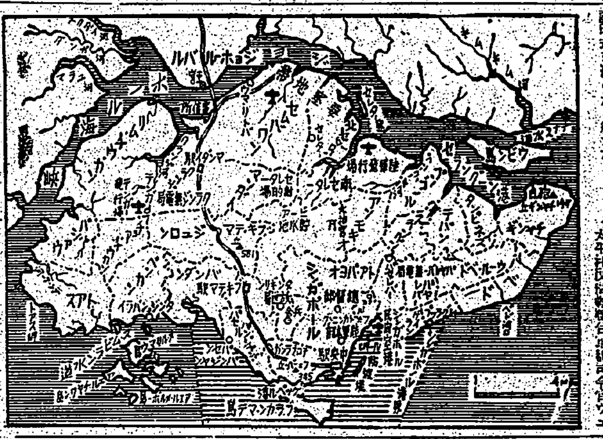

三國軍事協定調印式

【ベルリン十八日發同盟】日獨伊三國は作戰上の提携を緊密にし各自の軍力を最も有效に活用する協力の軍事協定を締結することとなり[illegible]ベルリンにおいて交涉を續けてゐたが三國間の意見が完全に一致するに至つたので、十八日正午國防軍司令部のグロッセンザールに三國代表列の下に調印式を行つた、式場大廣間の眞中には長卓の大テーブルが据付けられその中央には獨國代表カイテル元帥が着席、その左側には日本側代表[illegible]、その右側にはイタリア側代表[illegible]が着席、[illegible]調印式であつた、先づカイテル元帥の挨拶に次ぎ[illegible]三國語で認められた本文三通に夫々署名を終り、大東亞戰及び歐洲戰に對する[illegible]意義のある歷史的調印式を滯りなく終つた

モルッカ群島 アムボン爆擊

【リスボン十八日發同盟】バタヴイア來電＝蘭印軍司令官は十八日日本機編隊がモルッカ群島アムボン港を爆擊し來れる旨發表した

ウエーヴエル 馬來前線視察

【リスボン十八日發同盟】デリー來電に依れば西南太平洋反樞軸軍總司令官ウエーヴエルは十八日マレー戰線を視察したと、シンガポールの餘命旦夕に迫つた際に對し急遽前線の督戰に赴いたものと想はれる

ダフ・クーパー 危ふく爆死

【リスボン十七日發同盟】英國東亞特派大使ダフ・クーパーは英本國に歸國の途上十六日夜カルカッタに到着したが十七日同地に達したロンドン電はデーリー・テレグラフ紙の報道として、ダフ・クーパーはシンガポール空港出發の際日本飛行機の大襲擊を受け夫人と共に危ふく爆死を免れたと云はれる、尚英國に歸國後ダフ・クーパーが如何なる地位に就くかは目下判明してゐないがデーリー・テレグラフ紙の報道に依れば彼は恐らく英代表としてワシントンに派遣され對樞軸戰略の檢討に參與するものと見られる

ジョホール州内の
英軍二萬網中の魚
ジョホール バール北方遮斷

【マレー戰線〇〇十九日發同盟】マラツカダウン攻略後西海岸の各要地を次々に確保し文字通り破竹の勢ひで南進を續けつつあるわが部隊は十六日正午マレー半島の南端に近い要衝〇〇を占領、引續き戰果を擴大し十八日朝ジョホールバールより北方に通ずる鐵道並に各道路を片端から遮斷しつつあり、斯くて北方及び西方よりのわが猛攻に壓迫されジョホール州內を潰走しつつある英軍二萬は今やシンガポール島への退路を斷たれ完全にわが網中の魚と化した

再びラボール 長時間爆擊

【リスボン十八日發同盟】メルボルン來電に依れば日本航空部隊は十八日再びニユーブリテン島東北端ラボール港に對し六時間に亙る長時間爆擊を行つた

香港復興に關し 具體的問題指示
局部長會議 齋藤長官より

シンガポール 損害莫大
英東亞軍發表

【リスボン十八日發同盟】日本軍[illegible]シンガポールに對し連日猛爆を浴びせつつあるが英東亞軍發表によればシンガポールは前日の大空襲に[illegible]

政府、重臣懇談會
大東亞建設の方途開陳

【東京發同盟】政府は大東亞戰爭遂行の情勢並びに政府の施策を重臣に說明し、併せて大東亞建設の方途を說明して其の協力を求める爲め十九日午前十時より首相官邸に重臣の參集を求めて懇談會を開催した、重臣側の出席者は[illegible]

情報局發表

【東京發同盟】政府並重臣懇談會に付き情報局より左の如く發表した
情報局發表 豫定の如く本日總理大臣官舍で午前十時より午後零時半まで重臣との會見が行はれた、その際首相其他から大東亞戰爭が着々所期の戰果を擧げつつある旨の說明があつた

齋藤總務長官 二十二日上京

齋藤總務長官は議會出席其他中央との連絡打合せの爲め二十二日ひ上京の豫定である

千餘の華僑を 蘭印政廳逮捕

【リスボン十六日發同盟】蘭印在住華僑は目下[illegible]

金融統制團體の
勅令案要綱を審議
總動員審議會開かる

【東京發同盟】政府は十九日午後三時から總動員審議會第二十三回總會を開き[illegible]

ハート漸く 指揮に就く

【リスボン十八日發同盟】ワシントン來電、米亞細亞艦隊司令長官トーマス・ハート大將は[illegible]

戰時防衞委員會 設置案、米提唱

【ブエノスアイレス十六日發同盟】米國代表は十六日の米洲外相會議に五つの決議案を提出したが[illegible]

人事

▲八木次男氏（商工省技師）十七日來北（鐵道ホテル）
▲中村俊吉氏（拓務事務官）十九日來北（鐵道ホテル）
▲齋藤省三郎氏（臺北州地方課長）當任挨拶のため十九日來社

つぐ
創れ…
わが家の健康陣
毎朝二粒、ハリバを連用され、かぜ引き知らずの健康家庭を創りませう
ハリバ

ララトンインキ
色は鮮明變色せずカスが溜らない！

たん
せき
オピール
主効
かぜの咳
百日咳
氣管支カタル
咽喉カタル
ぜんそく
登島醫學博士 外八醫學博士 實驗證明
副作用なく老人小兒も安心し得
價 .30 .50 1.00
大阪市西區靱南通一丁目 發賣元 富山化學…
大阪市東區…二丁目 丹平商會分店

新時代の胃腸劑

消化不良
常習便秘
食慾不振
下痢
胃酸過多
を根本的に治癒せしむ
アイオミン錠中の二十億個強力消化酵素はビタミンB・Dの併配により未だ前例を見ざる消化力を發揮し而も添加せる乳酸菌・糖化菌との協力により豫期せる胃腸機能を振起して
新聞名記入御申込の方に試供品御進呈
アイオミン錠
稻畑商店

田邊發賣品
純正スルファピリヂン
トリアノン
肺炎
氣管支炎
扁桃腺炎
流行性感冒
治療
スルファピリヂン劑＝トリアノンは肺炎双球菌及びインフルエンザ桿菌をも死滅する點に於て從前の一群の各劑に優越する他、…に對しても同樣强烈なる殺菌作用を發揮する…

皇軍餘りの急進擊に 市街は殆んど無瑕

マラッカタウン入城記

【マラッカタウンにて十八日同盟特派員發】潰走する敵を追ひまくり全マレーの道路を驅つて怒濤の如く殺到する

皇軍 の一部は十四日午後八時二十分遂にマラッカタウンを突破した、記者は十五日早朝クアラ・ルンプールから自動車を驅りマラッカに急行したが今尚ぶすぶす餘燼を上げつつ道路の兩側に[illegible]敵[illegible]、二抱以上もある大木が砲彈に吹き折られてむごたらしく倒れかかる道を通り拔けセレンバンの街も一瞬に通り越せば程なくマラッカタウンの郊外だ、ゴム林の中の家から走り出て[illegible]する住民達を見ながら午前十一時マラッカタウンに入つた、人口四萬二千、色とりどりの花園と緑の芝生に蔽はれた北側の山麓から濃藍色に輝くマラッカ海峽の水濱に沿うて細長く南北に伸びて居るマラッカタウン民族興亡の歴史を夢に眠りこけて居る様なこの靜かな街にも

戰ひ があつたのか、[illegible]入つて見ると早くも殆ど全住民が復歸して居る、市街北部の華僑商店街も大部分店を開き支那服の裾も輕やかにクーニヤン達さへ歩いて居る、戸毎に立てた[illegible]の日の丸は内地の祭日を思ひ出させる、昨日占領したばかりの戰場の臭ひは何處にも見られない、市街の中央に通ずる陸橋が敵に爆破されたがそれを除けば街は全く無瑕である、海岸に出ると程近い海上に[illegible]二つの小島が浮んで居る、海岸一帶は我が上陸作戰を恐れて縱横に築いた陣地や障碍物や鐵條網で蔽はれ居るが既に敵は遠く敗走し去つて影もない、十八世紀の末葉マレー支配の足がかりとして占領すべくポルトガル艦隊が砲門を開き上陸作戰を行つたと同じ地點に日本軍が

來襲 するとでも思つてこの無益な抵抗線を造つたのであらうか、街の中央にある小高い丘に登る、中央郵便局の裏手から續く綺麗な芝生の丘は市立公園で丘の頂には有名なセントポール寺院の廢墟がある、[illegible]しい建物の[illegible]に蔽はれた壁も半ば以上崩れて居る、これとはまるで反對に傍らに近代的な高さ百米近い[illegible]大國旗掲揚臺がある、昨日まで高らかに掲げられて居たユニオンジャックに代つて今は其の色も鮮かに空高く大日章旗がマラッカの[illegible]潮風にへんぽんと翻へつて居る、快晴の水平線の彼方遙かマラッカ海峽を越えてスマトラ島の山々が藍く霞んで居る、マラッカ占領の意義はこの

水道 を[illegible]せば其の[illegible]出來るのだ、英軍は既に印度への[illegible]路マラッカ海峽を抑へられてしまつたのだ

翼賛の熱意反映し 劈頭から自肅應答

臺北州會通常會開かる

昭和十七年度歳入出豫算案一千百四萬七千二百三十一圓その他を含む諸議案を審議すべき臺北州會通常會は十九日午前十時十分から州會議事堂で開會された、總督府より[illegible]臨席、議員四十名中三十六名[illegible]出席、決戰下、議員の翼賛の熱意を反映し、劈頭から直截簡潔な質問や意見が續出し、また州當局としても從前に見るが如き州會劈頭における知事の滔々一時間餘に亙る豫算大要の説明を簡單に省略し、州治概況の演述およびその後における參與の豫算增減理由の説明をやめてこれを印刷物にし各議員の手許に配付する等慣例を破り、翼賛州會の實を擧げんとつとめる態度に決戰下にふさはしい議事進行振りであつた、かくて定刻を告げる振鈴も翼賛調に響く中を開會が宣せられ先づ宮城遙拜、神宮遙拜の後[illegible]氏名報告あつて[illegible]起立し共に逝去した鈴木[illegible]、井川正直兩議員を追悼して默禱を捧げた後、三輪議長より會議録署名者として[illegible]の兩氏を指名し、諸般報告に次で三輪知事より豫算大要につき説明あつて議事に先立ち

和泉國太郎氏　大東亞戰爭の赫々たる戰果については全國民の感謝措く能はざるところである、本州會は陸海軍に對し感謝の赤誠を披瀝する感謝電報を發送したいその方法は議長に一任するとて緊急動議を提出すれば滿場異議なく[illegible]

感謝電文

青年團員 壯丁團員 千五百八十名 一括志願兵を志願

新竹州大溪郡の志願兵熱旺ん

【新竹電話】新竹州大溪郡の青年團員五百八十二名、壯丁團員九百九十八名計一千五百八十名は揃つて志願書取纏め中のところ一名殘らず志願受つけ開始を待つて郡役所に手續きを執ることになつた

血書して志願

【新竹電話】目下新竹市[illegible]一所に合宿訓練を受けつつある新竹州本島人[illegible]のうち[illegible]君は志願兵制度の發表に感激、[illegible]と血書した日章旗を添へて十七日市役所に志願書を提出したが新竹州下には既に官公吏、郡職員などの志願者も數多く出てゐるが警察官の志願者はこれが初めてである

陸鷲偵察部隊の苦心談

器材の優秀性が必要 攻擊の許されぬのが殘念

【○○基地十五日發同盟】我が陸軍航空部隊は比島作戰開始以來旬日にして全比島航空兵力を[illegible]、[illegible]地上部隊に協力し戰線に活躍しつつあるが、この戰果の蔭に敵地深く潛入[illegible]匿れた苦心を拂つて來た陸鷲偵察部隊の功績を見逃すことは出來ない、記者は比島○○基地に偵察部隊を訪ひ高田隊長を中心に同部隊勇士から「比島攻略戰に於ける偵察隊の苦心を聽く座談會」を開いた

苦しい偵察行

高田隊長　比島前までは敵も相當優秀な戰闘機があるからマニラ攻略までには全隊員が半減するのではないかと思つて居た、それだけに一同の張切り方も大變なものだつたが、いざ蓋を開けて見ると敵は案外脆く其の上飛行機は少なかりなので張合のないと[illegible]

野町中尉　自分達は戰爭開始と共に比島の偵察を開始した[illegible]

雲中に匿れる一手

初陣で地形が心配

器材の優秀性が必要

出席者

大東亞戰畫報

㊤アロスター郊外に山と積まれた敵ガソリン罐(マレー戰線)㊦比島の子供に日本のお土産を進上(マニラ戰線から)

戰爭目的遂行に 新規經費は極限

豫算説明の大要

石田臺北憲兵隊長管下巡視

谷口憲兵少佐

岩村特派員の英靈を弔問

大相撲十日目取組

皇軍青年訓練所 第一種訓練終了

事實報道の米記者に英軍退去命令

三國志

(赤壁の卷)

吉川英治作　矢野橋村畫

(682)

風を呼ぶ杖(二)

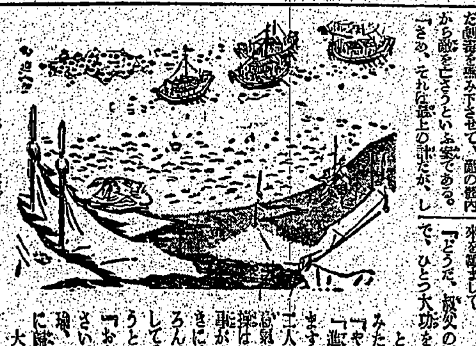

肺病ろくまく 心配は無用なり　「家庭療法の秘訣四十條」　大阪市　岡本賴明

農大の講義録　改訂版　新學期　農大農學講座　農大農業講義　農大拓殖講義　東京農業大學刊行會

特製メヌマポマード　冬のお髪に潤ひを持たすには特製メヌマが清楚で衞生的ですから外出時の整髪に快適です

消化不良にハ 高級胃腸藥 ヨキス　(試藥進呈)　癌の原因　株式會社 巴商會化學部

テームホ　ひふ病退治

効力本位

救命丸　カンムシに

ごま鹽　七分搗の御飯に是非…

エムサン　正しき月經促進新藥

家庭の節約國の富　万年助燃炭　特約店募集

盛んに燃えて減らない炭

月おくれ雜誌販賣店募集

地球鉛筆

趣味の最高蘭畫の練習

合金製　學生・事務用　4.50　三榮社製作部

法令文化　國民法律顧問會

早稻田大學

臺灣日日新報
本日夕刊共八頁

シャチハタ　万年スタンプ台

香港占領地總督に　磯谷中將親補さる
十九日親補式御擧行

【東京發同盟至急報】天皇陛下には十九日午後四時三十分鳳凰ノ間に出御、東條首相侍立の下に親補式を行はせられ磯谷中將を左の如く香港占領地總督に親補あらせられた

香港占領地總督　陸軍中將從四位勳一等功三級　磯谷廉介

磯谷中將

【東京發同盟至急報】大本營發表（十九日午後五時十五分）今回香港占領地總督部を設置せられ香港占領地總督には陸軍中將磯谷廉介親補せられたり

純粹なる軍令機關
廉介親補せられたり

【東京發同盟】今回香港占領地總督部が設置され磯谷廉介中將が其の總督に親補せられた旨十九日大本營から發表されたが占領地總督は朝鮮、臺灣などに於ける總督とは全然其の性質を異にし純粹なる軍令機關であり占領地に於ける防衞竝びに軍政を管掌するものである、從つて磯谷中將は現役の身分に於て親補せられたものである

ノモンハンに活躍
磯谷廉介中將の略歷

【東京發同盟】香港總督に親補せられた磯谷廉介中將は兵庫縣の出身本年六十歲、陸大卒業後支那公使館附武官、參謀本部附歐米駐在員、教育總監部課長、陸軍省軍務局長、參謀本部第二部長、支那大使館附武官、關東軍參謀長等を經て支那事變には部隊長として北支方面に活躍した昭和十三年關東軍參謀長に補され十四年のノモンハン事件に活躍同年九月內地に歸還し今日に至つたものである

ニューギニア襲ひ
海鷲、敵飛行場攻擊
陸戰隊セレベス北端掃蕩

【東京發同盟至急報】大本營發表（十九日午後五時四十分）

一、比島方面帝國海軍航空部隊は十六日ダヴァオ南方マリタ及びギラン電信所を爆破、十八日セブ島在泊船舶を攻擊三千噸級一隻、一千噸級二隻、五百噸級一隻に命中彈を與へたる外十八日までに數次に亙りコレヒドール要塞を攻擊し戰果を擧げたり

二、帝國海軍航空部隊はニューギニア、ラボール飛行場及びブナカナウ飛行場を攻擊、ブナカナウ飛行場に於ては滑走路及び施設に全彈命中二ケ所に大火災を生ぜしめたり

三、帝國海軍特別陸戰隊は十六日セレベス島最北端リクパンを占領し附近要地の敵を掃蕩せり

敵機十一機を擊墜
十六、十七の兩日　海鷲新嘉坡空襲

【東京發同盟至急報】大本營發表（十九日午後三時三十分）

マレー方面帝國海軍航空部隊は十六日、十七日シンガポール第十六次、第十七次長距離爆擊を敢行しテンガー飛行場上空においてバツフアロー十機を擊墜、地上においてブレンハイム七機、ロツクヒード一機を銃擊破、他の一部隊はセンバワン飛行場を急襲し散伏せる敵大型機群並びに軍事施設に對し猛烈なる攻擊を加へ、敵大型機の數機及び格納庫一棟を炎上又は爆破し、敵戰鬪機一機を擊墜せり

金融團體統制令
金融事業整備令
近く公布
戰時金融完全圓滑へ

【東京發同盟】金融統制團體に關する勅令案要綱と金融事業整備に關する勅令案要綱は十九日の第二十三回國家總動員審議會において可決され金融統制團體令並に金融事業整備令として近く公布實施されることとなつた、金融統制團體令は金融統制會の設立を規定し日銀、全國金融統制會の三位一體以上の確立によつて決戰下金融政策の政府の意とする如く全國津々浦々の末端金融機關の末に至るまで一貫して浸透し、國民貯蓄の增強と產業資金の供給を圖ると共に、金融事業整備令の方は金融機關の整備が完全に行はれない部面の金融事業者の合併、廢止等を命じ得ることを規定したところにあり、これにより政府の要求する總力的體制への集中化を圖り、資金の調整、資金の融通の圓滑化を期せんとするもので兩者相俟つて決戰體制を確立するものである

金融團體統制令の骨子

一、機構

（一）全國金融統制會　全國金融統制會は日銀を中心として[illegible]これに金融關係各種特殊銀行、普通銀行、信託、生命保險、損害保險等の各業態の統制會及び大藏大臣の指定する各種特殊銀行、[illegible]金庫、[illegible]等の特殊金融機關が參加する

（二）業態別統制會　普通銀行（シンヂケート銀行團）、地方銀行、貯蓄銀行、信託、生命保險、損害保險、[illegible]等の業態別統制會を結成せしめる

（三）地方統制會　信用組合の如く數の多いものを各府縣別に結成せしめる

（四）地方金融協議會　各府縣別に現存する四十七の金融協議會を改組、各地區の統制會をも會員として參加せしめる

二、目的事業

（一）全國金融統制會　國民經濟の總力を最も有效に發揮する爲め金融事業機能の綜合的發揮をはかり直接政府の金融政策の國策に參畫せしめ貯蓄の增强、資金の消化正確、資金の調整の第一線とし又合併の斡旋、營業所の整理統制等の斡旋、信用の共同調査、融資の斡旋、各種共同調査等の業務に當る

（二）業態別統制會　所屬業者相互の共同事業として資金の吸收と運用、共同融資の斡旋等に當る

（三）その他の統制會　各統制會は業態別統制會に準じその業務に當る

三、統制團體の權能

（一）全國金融統制會　政府に對し統制會の機能を有し會員に對し必要なる資料の提出要求、試驗室、調査並に[illegible]の權能を有し統制令の中核的使命たる統制

金融事業整備勅令案の骨子

政府は金融機關に對し金融事業の譲渡又は合併を命じ必要なる命令を行ふ權能を有し[illegible]十六條第三號の規定に基き金融事業の整備に關する勅令を制定することになつたが、本勅令案の內容は單に經濟的事業の經營に資することのみならず金融機關の營業の整備を實施し得ることとなつたのである、從つて今後政府は金融事業の整備に當り[illegible]を普通銀行に對してみれば昭和十三年末において三百八十三行に過ぎなかつたものが十六年末には百八十六行となり、その合同は著しく進捗して銀行の內容も漸次に整備された、然しながら今日の金融界の狀勢に應じ更に一段と合理化を圖らんとするものである

四、その他役員の任免等に就き統制會と大同小異である

制限若の制定を行ひこれが實施如何に對する檢査權を有してゐる

の合同を斡旋し成るべく自主的合同の體制を整へ以て所期の目的を達成せんとするもので、一部には政府の方針を強制する命令權を附與せんとするものである、勅令の發動に際しては大藏大臣は必要と認める時は金融事業の全部又は一部の譲渡或は合併を命令し得る、一方合併の命令を受けた金融機關は[illegible]

[illegible]が金融事業の譲渡又は合併を命ぜられた場合に於ても第三者に對する通知、公告等の手續を簡略化したものであつて、事業の譲渡が行はれた場合に於ても單に公告するのみで第三者に對する通知を要せず、又債權者に對する通知も公告で代行し得ることになつてゐる

國家總動員審議會

【東京發同盟】第二十三回國家總動員審議會は十九日午後三時二十分より首相官邸で開催、東條首相以下各委員出席、鈴木企畫院總裁司會の下に

一、總動員第八十三條金融統制團體に關する勅令案要綱（總動員法第十八條）

を附議、質疑應答の後原案通り可決、次で

一、總動員第八十四號金融事業の整備に關する勅令案要綱（總動員法第十六條の三）

を附議し、谷口大藏次官から要綱の說明があり、審議の結果原案通り可決、午後四時三十分散會した

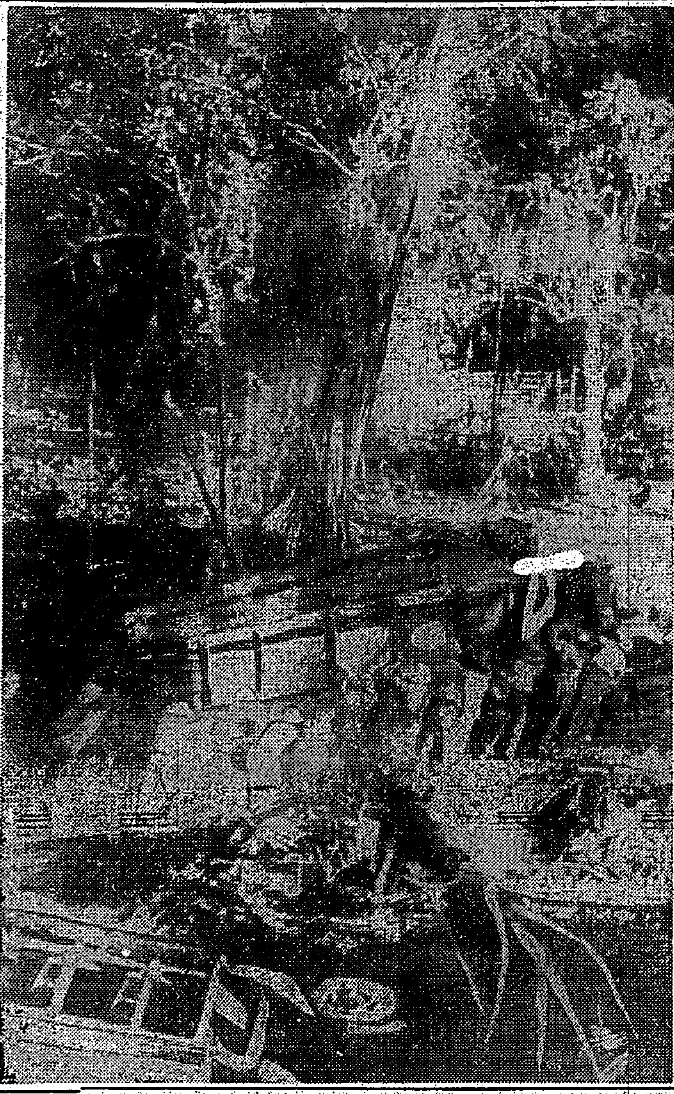
マレー戰線　ジャングル地帶の難行に協力する住民

バツアナム南方高地
敵陣地を完全潰滅
濠軍第八師に決河の追擊戰

【マレー戰線○○十九日發同盟】十七日以來ジョホール、バールに通ずる中央縱貫道路上の要衝バツアナム南方高地の陣地一帶に據つて頑強に抵抗を續ける敵濠洲軍第八師に對し猛攻擊を加へつつあつた我が中部追擊部隊は雨の如き砲彈を冒して突きく敵の要衝陣地を奪取遂に十八日未明バツアナム南方高地に據る敵陣地を完全に潰滅、引續き決河の追擊戰を展開中である、一方之に呼應して山岳地帶の稜線を衝いて猛進ジョホール西北角地區の敵を追及び強敵化二ケ中隊を包圍殲滅し[illegible]

新嘉坡への敵退路
完全に遮斷
ジョホール中部に重圍

【マレー戰線○○十九日發同盟】マレー英軍はジョホール州北部○○附近に於て一部を以て我が追擊の○○を阻止しつつ主力はシンガポール島へ逃げ込まんと企圖したが我が快速部隊の猛追により敵の背後區の防備に任じた印度軍約六百を捕捉

中央縱貫道路の
要衝ヨンペン進出

【マレー戰線○○十九日發同盟】マレー中部追擊部隊と西海岸追擊部隊の中間地區に於てムアー河を渡河追擊を續けつつあつた○○部隊の精鋭は十九日未明マラツカ南東七十粁ジョホール州中央縱貫道上の要衝ヨンペン近郊に進出攻擊中であるが、これによつて中部追擊部隊と協力し敵の包圍殲滅戰を展開、後續部隊によつてジョホール州北側の遮りバトアナム陣地を突破し功によつてシンガポール島への退路を完全に遮斷されジョホール州中部地區において我が十重二十重の包圍下に陷つた、我が部隊は十八日朝來バトアナム、ムアー河の各方面より包圍し包圍殲滅を形成してゐる

中央縱貫道路上のセガマ及びラブス附近を南進中の濠洲軍第八師の敵二萬は完全に退路を遮斷され[illegible]

大包圍殲滅態勢

【マレー戰線○○十九日發同盟】十六日マレー西海岸の敵要衝ジョホールバルの北側○○粁に敵の強くれ抗戰中の前面追擊部隊を突如敵後方に廻り込んだ○○部隊の西海岸から作戰に廻りて共にジョホール州北部に於ける大包圍殲滅態勢を形成したこれがためジョホール州北部に於いて數々の我が追擊を阻止せるべく決意したマレー英軍の企圖はここに完全に挫折、ジョホールバル及びシンガポールの陷落も時間の問題となつた

野戰軍の連絡路は共に全く切斷され撤退軍の斷に至つた包圍圈內の敵二萬は全線より續々中央縱貫道路地區へ撤退を開始したものの如く十七日來ラビス、クルアン地區へ集中する敵を集團で中部地區はつつあり我が各部隊は相呼應して東西北三面より殲滅戰を展開、敵は完全に退路を失つた敵二萬の運命は我が包圍殲滅の前に壞滅的なる窮地の日を待つばかりとなつた

米二大勞働團
體近く合流か
ルイスも賛意

【リスボン十八日發同盟】久しく對立と抗爭を續けて來た米國勞働總同盟（AFL）と產業別勞働組合（CIO）は米國の戰爭參加と共に遂に合同の機運を迎へ、合流する必要のあることを認めてゐるが、ワシントン電によれば[illegible]CIO會長にして現在全米炭坑勞働組合長たるジヨンルイスは十七日兩派合流に賛意を表し左の如く語つた

CIOとAFLは單一の有能な指導者の下に合同するべきであり、この點については既にAFL會長グリーンより受諾の回答を受取つてゐる、全米の勞働組合は戰爭遂行中國家に對し最大限の努力を惜しむものではない

[illegible]視して杉山參謀總長、永野軍令部總長は十九日正午水交社に岡田前大使館附武官を招待し說明を受けた後同席には南總長を始め田中駐軍中將、篠田陸軍少將、ドイツ側クリップナー將軍、伯大使、ドイツ側ヘチメル陸軍大佐以下六名、イタリア側ベルサキ海軍少將以下四名計三十五名が列席、永野軍令部總長から杉山參謀總長と連名で挨拶があつて後一同午餐を共にし和やかに盃を舉げて午後一時過ぎ散會した

施政方針演說
草稿を決定
昨日の臨時閣議

【東京發同盟】十九日の臨時閣議は午後一時より首相官邸にて開催、二十一日開院式を經て議會に於て行ふべき首相の施政方針演說の草稿について首相より要旨を說明してこれを決定、次で東鄉外相、賀屋藏相の演說草稿を閣議し同二時散會した

研究會兒玉伯
代表的質問
貴院質問自肅

【東京發同盟】貴族院では今議會の歷史的使命に鑑み政府に對する質問は本會議竝びに委員會を通じて全面的に建設的質問に重點を置き殊に國務大臣の演說に對する質問に關しては議會の權威の上よりも真に代表的意味の質問にとどめることとなり二十一日開院日に於ける首相並びに外相の演說に對する質問には研究會の兒玉秀雄伯が當ることに決定した

議同代表質問
に岡田忠彥氏

【東京發同盟】二十一日から開催される議會冒頭における首相、外[illegible]

英軍航空補給地は
スマトラ、ジヤワ
斷末魔の空中ゲリラ戰

【東京發同盟】シンガポールに於ける英空軍の基地が壞滅に瀕するや敵は英空軍の補給を目指すが如く一擧にシンガポール方面に進出して來たが、之が邀擊に當る我が航空部隊の活動によつて、この補給も殆ど我に捕捉殲滅されるの止むなきに至つてゐる、その理由は次の如く考へられる

[illegible]シンガポール附近に於ける英空軍は百五十機と見積もられるがシンガポール防衞軍のムアルジットラ・ラインに於ける

マレー作戰の初期に於ける英空の一擧壞滅たる失はなかつたが我が空軍が一應ひコタバル、アロスター附近にその基地を推進するや敵の大部分は撤退しクアラ・ルンプールに撤退、續いて同時に敵機は八十機乃至百機へ減じて過ぎなかつた、然るに敵はスマトラ、ジヤワ方面より多數の飛行機を增援し最後の挑戰をシンガポールを死守せんとし其の間隙を縫つて散發的に三機を以て出撃し我軍が戰爭聯合大爆擊を受ければ忽ち逃走する有樣である、我が勇猛果敢なる空軍は追及する敵を殲滅後逃走しスマトラ上空で捕捉殲滅せることとすら一再では無かつたが此の空中ゲリラ戰は敵が其の航空補給地をスマトラ、ジヤワに置く限り尚今後繼續されるであらうがそれも最早作戰的に重大な意義を持つことは出來ない

チヤーチル居据り
若干の閣僚更迭か
第一の責任ダフ・クーパー

【ストツクホルム十八日發同盟】極東戰局の不利を引く機に英國政府の改造が噂される最中にワシントンから歸還したチヤーチル首相を迎へ英政界は慌しい動きを見せてゐるがロンドン來電に依れば英國では十八日米英協議の成果に就き[illegible]チヤーチル首相より米國の戰況を聽取した後、シンガポールの危機を續ける東亞戰況を中心に今後の對策につき協議を進めて[illegible]げた英國政界では一般に今次大戰の敗戰の責任をめぐり政府の改造は必至と見てをりチヤーチル首相自身に對しても非難の聲が高いがさりとてチヤーチルに代つて時局を擔當するだけの實力ある政治家も見當らないので恐らく內閣改造によつては至らず若干の閣僚の更迭による彌縫策に終るであらうとの觀測が有力である、チヤーチル首相もこの際新に極東戰の責任は他の閣僚に押しつけて內閣改造を斷行した後、下院に於ける信任を改め一層强力な戰時體制を確立する方針と云はれる內閣改造については極々の下馬評が流布されてゐるがダフ・クーパー前極東專任相が責任を問はれるのは勿論、ビーヴアーブルツク軍需相等の地位も危いと云はれ一方メリー印度事務相は印度問題の紛糾て不評なので印度統治の責任者は更迭しつつある折から交替を見るのではないかと傳へられる、クリップス駐ソ大使の入閣は確實と見られてゐるが無任所相として戰時內閣に列席するとか或ひはアメリカの後を襲つて印度相に就任するとか噂されてゐる、而して下院の院內總務に就任しないときはシンクレア空相が院內總務に就任しハリフアツクス現駐米大使に就任し

英議會紛糾免れず

【ストツクホルム十八日發同盟】英國政府が再び國會に東亞戰局の報告を議題に上すことによりロンドン政界の一致した體制であり自由黨グライシウッド下院議員の如き「若し政府にして東亞戰況に關し重大な失態を隱蔽する樣な場合は彈劾演說を擧出敢く迄政府の責任を糾彈する」と言明した、從つて議院では[illegible]トツクホルムに達したロンドン電報によれば下院に於ける議論の中心は

一、戰爭遂行に對する英國側の協力問題

一、戰時內閣の構成問題

が擧げられてゐる

英潜水艦沈沒

【リスボン十八日發同盟】ロンドン來電に依れば英海軍省は十八日ニコレー少佐の指揮する英潛水艦ペアーシユース號は相當期間を過ぎても基地に歸還せず沈沒したものと見られる旨發表した、ペアーシユース號は排水量千四百七十五噸、四吋砲一門、小口徑砲一門、二十一吋水雷發射管八を有し千九百二十九年五月二十二日進水したものである

樞軸國必勝
獨伊武官を招待して祝杯

【東京發同盟】十八日新しく締結された日獨伊三國軍事協定締結を

人事

▲大谷敬吉氏（臺灣住宅營團理事）▲森脇四郎氏（同總務部長）▲松岡寿郎氏（同理事）臺灣の旅より十九日本社來訪

▲中松乙彥氏（臺灣拓殖）挨拶の爲め十九日本社來訪

今日の府報

▲府令第五十八號新竹州内臨時產業資材配給統制規則中改正の件▲告示第五十九號米穀の最高販賣價格指定の件▲告示第六十號臺灣米穀最高販賣價格指定改正の件▲辭令▲[illegible]

ヤパパンモア
パパイン酵素とアルモンド應用
專賣特許高級藥用クリーム
にきび　そばかす　しみ取り
見本進呈　三錢切手入れお申込下さい
東京市四谷　株式會社杉田商店

煉瓦造建築
增版出來　渡邊讓一、羽田壽次共著
▲五十頁　挿入三百三十頁　定價三圓也　郵税廿四錢
內容梗略
煉瓦造建築概說、一般建築構造の大則と樣式、煉瓦材料、煉瓦建築の構造
煉瓦建築の設計基準、法規に依る設計基準（警視廳告示、大阪市建築規則、臺灣府附屬規則、臺北州建築規則）材料に依る設計要項、構造に依る設計要項
工場住宅及商業建築　煉瓦造建築及之れに關聯せる仕事、煉瓦造建築の研究、材料の檢査法、施工の檢査法
設計實例　四百餘圖
東京市麴町區内幸町二ノ二　帝國工業教育會　振替東京三八〇七〇番

主婦之友　二月號　大評判
戰火の世界一周記　山田わか
佛印タイ從軍記
山本五十六大將物語
必勝の生活　賀屋藏相
婦人子供　更生簡單服
子供服の型紙五種
子供の病氣の看護法
家庭での瓊牧實驗集
冬の家庭料理廿五種
かぜの豫防と治療法
實用お習字の上達法
働く娘の結婚座談會
代用絨毛糸編物
新連載　おばあさん　獅子文六
▼五十錢（送料三錢）東京・神田　主婦之友社

科學主義工業
日本經濟の生長について　杉村廣藏
戰時超強力內閣論　矢部周
太平洋の變貌
戰時生活の課題　大河內一男
指導者原理　中野登美雄
大東亞戰爭
科學の精神史的系譜について　下村寅太郎
新年號　藝術と新文化　三木清
科學主義工業の姉妹雜誌
工作機械
工具と材料
生產青年
科學主義工業社

短歌研究　新年號
宣戰の詔勅を拜して　二十家
俳句研究　新年號
宣戰の大詔を拜して
★本誌二大計畫發表★
改造社

カード式　毛絲編物集
定價二圓二十錢（送料十四錢）
主婦之友臨時增刊
皆樣お待兼のところ　いよいよ出來ました！
決戰下の活動的な冬服は、お手製に限ります。どんな初心者でも、上達、再生致で立派に編めます。
基礎編と古毛絲の再生法
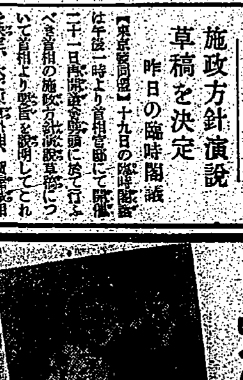
東京・神田（振替東京一八〇）主婦之友社

社説　日常生活も亦決戰態勢へ　皇軍が示した基準斷行の要

一

私どもの日常生活を、謂ところの"決戰生活"の軌道に乘せる事の必要なことは多言を要しない。[illegible]

二

[illegible]

纖維製品に綜合切符制　但し臺灣には施行せず

配給消費統制規則廿日公布

【東京發同盟】從來生產配給部面を中心として統制を實施し來つた纖維製品は大東亞戰爭の進展に伴ひ愈々二十日附で纖維製品配給消費統制規則が公布施行される。[illegible]

手拭、靴下等には　特に制限小切符を添付

日獨伊の新なる軍事協定　反樞軸策動を制壓するもの

[illegible]

配給路は四本建

都市百點郡部八十點　切符の通用期間一年

【東京發同盟】纖維製品配給消費統制規則は全國民に衣料切符制の實施を規定している。[illegible]

消費總量は減らず　小賣商へは影響薄

[illegible]

衣領品の賣止期間中　火急に機宜の處置　十九日內務省が通牒

[illegible]

南方海運體制確立　菊竹海事課長近く上京

船舶問題で

臺北州自動車修理加工組合創立

全島有價證券業者組合　當局取締の爲設立を慫慂

臺灣鋼材總會

解說　纖維製品の點數制切符　その意義と使ひ方

【東京發同盟】時局の進展に伴ひ原料、製品の大部分を海外に仰ぐ我國にある纖維製品の供給は今後益々窮屈になることが豫想される。[illegible]

一人分の點數

切符の使ひ方

その他の注意

除外された衣類

制限切符の使ひ方

例外的切符の增配

家族同士の融通は可

營業用品の購入

[illegible]

衣領品の種類と點數　廿日附商工省告示

【東京發同盟】二十日附商工省告示を以て指定された纖維製品中切符制の適用を受ける衣領品の種類及び點數は左の通りである

一、織物類　名目　單位　點數

一、小巾織物（巾十八吋未滿のもの）　一反　二四

同（同）　鯨尺一尺以下　一

二、廣巾織物（巾十八吋以上三十六吋未滿のもの）　一碼　四

三、同三巾物（巾三十六吋以上四十七吋未滿のもの）　一碼　六

四、同四巾物（巾四十七吋以上のもの）　一碼　一〇

五、裏地の提供を受け生地服の仕立をなす場合における裏地及び不足地

イ、背廣、モーニングコート、タキシード、燕尾服又はフロックコートの三つ揃の仕立に使用したるもの　一組分　三一

ロ、同上衣の仕立に使用したるもの　一組分　一五

ハ、同ズボンの仕立に使用したるもの　一組分　八

ニ、同チョッキの仕立に使用したるもの　一組分　八

ホ、國民服、國民、學生服又は制服の上下揃の仕立に使用したるもの　一組分　一四

ヘ、同上衣の仕立に使用したるもの　一組分　一〇

ト、同ズボンの仕立に使用したるもの　一組分　四

チ、國民服中衣の仕立に使用したるもの　一組分　四

リ、國民服外套、國民服外套又は學生用外套に使用したるもの　一組分　二五

ヌ、その他の男子外套の仕立に使用したるもの　一組分　三〇

ル、婦人ワンピースの仕立に使用したるもの　一組分　四

ヲ、同ツウピースの仕立に使用したるもの　一組分　一四

ワ、婦人上衣の仕立に使用したるもの　一組分　一〇

カ、同スカート又はジャンパースカート仕立に使用したるもの　一組分　四

ヨ、同外套の仕立に使用したるもの　一組分　二五

六、丸帶地、袋帶地、錦夜帶地、袋帶地　一本　二〇

七、名古屋帶地中巾兒、帶地（吉彌帶地、袋帶地、五尺帶地及び六尺帶地を含む）　一本　一〇

八、男帶地、兵兒帶地　一本　八

二、和服類

一、袷（下着袷、長襦袢、襦人及び丹前を含む）　一枚　四八

二、單衣（單衣長襦袢を含む）　一枚　二四

三、給羽織、半纏ねんねこ　一枚　三四

四、單衣羽織　一枚　二四

五、半襦袢（既襦袢を除く）　一枚　一六

六、裏付コート（被布を含む）　一枚　四〇

七、單衣コート　一枚　二四

八、丸帶、腹合帶、袋帶、錦帶　一本　三〇

九、名古屋帶、中巾兵兒帶、腰帶（吉彌帶、袋帶、五尺帶及び六尺帶を含む）　一本　一五

十、男帶、伊達帶、伊達締腰帶、博帶、文化帶　一本　八

十一、おかき　一枚　二四

十二、一重廻イン、パネス衣　一組　五〇

十三、角袖もじり、ネんど

三、洋服類

一、背廣、モーニング、タキシード、燕尾服又はフロックコートの三つ揃　一組　五〇

二、同上衣　一着　二五

三、同チョッキ（鋼チョッキを除く）　一着　一〇

四、同ズボン　一着　一五

五、詰襟服、折襟服又は運動服（登山服、スキー服、乘馬服等）の上下揃　一揃　四〇

六、同上衣　一着　二五

七、同ズボン　一着　一五

八、國民服、國服、學生服、又は制服の上、下揃　一組分　三二

九、同上着　一組分　二〇

十、同ズボン　一組分　一二

十一、國民服中衣　一組分　一〇

十二、男子外套　一組分　五〇

十三、國民服外套、國服外套　一組分　四〇

十四、學生用外套學生用マント　一組分　四〇

十五、レインコート（アノラックコートを含む）　一組分　三〇

十六、調練用外被　一組分　二〇

十七、婦人ワンピース　一組分　十五

十八、婦人ツーピース一揃ひ　一組分　二七

十九、同上衣（ボレロを含む）

二十、同（スカート、ジャンパースカート及びスカートパンツを含む）　一組分　十二

二十一、ブラウス　一組分　八

二十二、イブニングドレス禮服用　一組分　三〇

二十三、スワーガーコート（ショートコート、ハーフコート、ウエストコート及びケープを含む）　一組分　二〇

二十四、婦人外套　一組分　四〇

二十五、男兒學童服の上下揃ひ　一揃分　十七

二十六、同上着　一組分　一二

二十七、同ズボン　一組分　五

二十八、女兒學童服の上下揃ひ　一揃分　一七

二十九、同上着　一組分　一二

三十、同スカート　一組分　五

三十一、學童用外套（子供用外套を含む）　一組分　一七

三十二、學童用レインコート（子供用レインコートを含む）學童用雨合羽（子供用雨合羽を含む）　一組分　一二

三十三、スクールコート　一組分　一二

三十四、子供服　一組分　一〇

三十五、ベビードレス、ベビーケープ、レギンス、ベビーロンパス、ベビーサックコート、ベビーオーバーオール、ベビーはきこみ、ベビージレー、ベビーサンマースーツ、ベビーフードケープ　一組分　五

四、鶴巨服類

一、男子用上衣（チョコリ）　一枚　一二

二、同下衣（パヂ）　一枚　一四

三、同チョッキ　一枚　五

[illegible]

五、下着、手拭類

一、防寒シャツ（ワイシャツ及び開襟シャツを含む）　一枚　一二

二、半袖シャツ、袖なしシャツ　一枚　六

三、長ズボン下、長パッチ　一枚　一二

四、半ズボン下、短パッチ、すててこ　一枚　六

五、スウェーター、ジャケツ、ジャンパー（結婚コートを含む）裾チョッキ、ジャーデコート　一枚　二〇

六、猿股（パッチを含む）、褌　一枚　四

[illegible]

◇スバラシイ新發明！
一本で赤・青二色自由自在の
高級二色萬年筆
◇代金は品物を受取つてから
三圓八拾錢　貳圓八拾錢
申込所　ロット商會

商況（十九日）

東京短期後場

大阪短期後場

東京銀行實株

東京長期後場

[illegible]

淋疾・丹毒・敗血性疾患治療劑
靜脈用ポンジール注射液
Banyu
スルフォンアミド劑
靜脈注射液の嚆矢!!
本劑の出現はスルフォンアミド療法の一新紀元を劃せり
特長
一、スルフォンアミド劑の效果を最も直接的ならしむ
二、一回〇・六瓦―一・〇瓦の大量を靜脈內に注入し得
三、煩雜療法を正確に遂行するに最適なり
一、應用範圍の廣汎なるは內服スルフォンアミド劑に同じ、殊に急・慢性尿路疾患、丹毒、敗血症、中耳炎、膀胱炎、腎盂炎、產褥熱、其他化膿性諸疾患に賞用せらる
萬有製藥株式會社

●頭痛にノーシン●

結核　全快者座談會で　話題になつた治療のコツ
呈贈
大阪府

ヘナン
ヨウモトニック
拔ける毛を惜しむより丈夫な新毛を育てませう！

にきびの專門薬　ボンラック

十字砲火中に敢然 敵前橋梁修理成功

バツアナム堅陣を猛然突破

【バツアナ十九日發同盟】クアラルンプールを占領後三日でセランゴール州南部とネグリスンビラン州を席捲した我が皇軍部隊は十四日夜半ジョホール州北部の險阻ゲマスに迫り十六日未明北部を突破し[illegible]

電話で交渉五時間

英領北ボルネオ西部地區を無血占領

豪膽小山中尉の機智奏功

【北ボルネオ、ジエセルトン十九日發同盟】去る八日英領北ボルネオ西部地區に敵前上陸を敢行した小山中尉はこれよりさき三百餘名の部下を率ゐて海路北ボルネオに入つた[illegible]

突入

武裝

[illegible]

總額千百餘萬圓の豫算案 原案通り可決

臺北州會通常會終る

[illegible]

赤誠の獻金

臺灣軍司令部に續々

[illegible]

故岩村本社特派員の遺族歸臺

[illegible]

獻金の人波

臺北海軍武官府に殺到

[illegible]

胃腸に照內末

志願兵看護婦 志願へ眞實一路

軍司令官宛歎願書提出

△鉄執る青年

△天使の乙女

[illegible]

デルモライツ(三十分じつぷ禁)

[illegible]

志願兵制度につき意見を陳述

[illegible]

☆『志願兵』を青年に聽く☆本社主催座談会 ④

志願兵制度より徴兵制度を希求

吾々青年の責務は重い

座談會出席者

[illegible]

故荒尾精氏の 大東亞建設の先覺者 記念碑を建立

きのふ發起人打合會

記念碑

大志を

[illegible]

故柳生翁の南進論今ぞ開花

けふ二十三回忌を嚴修

發會式

[illegible]

皇軍將兵慰問金

本社受付分(敬稱略)(第七回)

[illegible]

小計 金二千三百三十五圓二錢也

累計 金二萬二千八百三十四圓五十二錢也

防諜映畫會

[illegible]

大相撲九日目勝負

[illegible]

ラジオ

今日の映畫

[illegible]

父簡石能儀一月十九日午前一時腦溢血にて享壽六十一歳ヲ以テ永眠致候間生前ノ辱知諸彦ニ謹告致候

決算公告

株式名義書換停止 臺灣電力株式會社

臺灣星製藥株式會社

國際館 大世界館 芳乃館 新世界館 第二世界館

ダンダンは風の妙藥

發賣元 信生堂藥舖 大木合名會社

案內

萬媒

技能者養成工募集

一、採用人員 約三十名

二、修業年限 二ケ年

三、資格

四、申込期間

五、養成場所

六、採用方法

七、給與

臺灣電化株式會社基隆工場

春向 京吳服 取揃へました 公 福田吳服店

增せよ生產 愛せよ資源

遙かに皇軍將士の武運長久を祈る 佛印ハノイ出張中 羽鳥重郎

耳鼻咽喉科 片田醫院

皮膚科 性病科 外科 梅野醫院

各科診療 中央病院

產婦人科專門 藤村醫院

藥 總ゆる新藥賣藥を網羅して居ります 廣生堂藥舖 臺北市榮町四

齒科 澁谷齒科醫院

小林齒科醫院

內科 小兒科 呼吸器病科 レントゲン科 淺井病院

皮膚科 花柳病科 泌尿器科 吳皮梅科醫院

木村胃腸病醫院

午前九時ヨリ午後七時マデ 大原齒科醫院

各地綜合版

議場も決戰態勢
一瀉千里に各原案可決

臺東廳協議會

△報告事項
△諮問事項

戰捷祈願式
國婦宜蘭分會で

戰野踏んだ勇士の意氣
支那事變從軍記念會旗傳達

新竹

青年訓練所を覗く③
一日の訓練を了へて
志願兵への憧れを夢に

志願兵へ！志願兵へ！
全島の進軍譜

國體會社で講演會
彰化

志願達成の祈願祭
新營

社青年隊長感激談
彰化

有識婦人層立上る
臺南

皇錬會で豫備訓練
高雄

血書も交る六百名
花蓮港

三君が願書を提出
嘉義

皇民錬成に大效果
皇軍勇士の舍營決定に感激して
松岡高雄保用聯合會長談

推進員指名式
廿六日嘉義神社で

羅東郡下圳路の開墾起工式

八〇％目標超過か
嘉義市の兒童就學率

心身の積極的修練へ
臺中州の志願兵制打合會森田知事訓示

志願兵制の趣旨徹底
新竹警察署で宣傳運動

嘉義市郡の學校長會議

震災罹災者合同慰靈祭
廿四日臺南州主催で執行

臺南州乾魚卸商組協議

臺原郡主催遺家族慰安

高雄に流腦

高雄競馬開催

華僑新民公會米英擊滅大會
高雄在住の臺北親和會獻金

員林郡二圍新年式

勞務調整令打合會

國婦基隆市分會で戰克服戰勝祈願式

二十四棋士勝繼戰
香車落 八段 齋藤銀次郎
五段 松田茂行

本社主催 臨時碁戰
六段 藤澤庫之助
初段 鈴木圭三

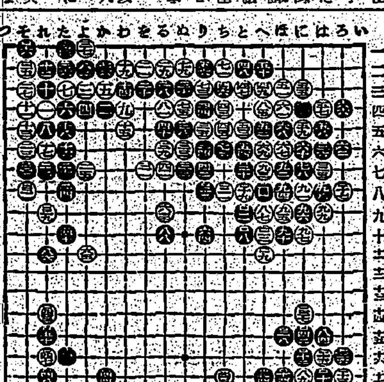

徹底的切爭
七段 林有太郎

胃腸に 榮養に 脚氣に わかもと 一日數錠

內科 小兒科	天野醫院 醫學博士 天野一男
耳鼻科 咽喉科	天野醫院 電話四四〇一番
耳鼻科 咽喉科	藏田醫院 醫學博士 藏田
產科 婦人科	福田醫院 醫學博士 福田
皮膚科 泌尿科 性病科	千本醫院 醫學博士 千本
內科	秋山內科醫院 秋山
耳鼻科 咽喉科	菅村醫院 電話八〇七一番
齒科	青木齒科醫院 電話六七九五番
皮膚科 泌尿科 性病科	三舩丸醫院 電話四八五五・七六三六番
眼科	塚原眼科醫院
外科 肛門病科	菅沼醫院 電話二九五四番
外科 肛門病科 X線科	菅野醫院
小兒科	松山醫院 醫學博士 松山
產科 婦人科	鶴田醫院 電話四一九七番
外科 皮膚科 泌尿科 X線科	一番ヶ瀨醫院 電話二七八九番
小兒科	武藤醫院 電話四八五九番
小兒科	石井小兒科醫院 醫學博士 石井
耳鼻科 咽喉科	久保醫院 電話六九五六番
小兒科	信生堂醫院 電話五五五六番
口腔外科	平川齒科醫院 電話四〇八一番 平川

內燃機界ノ最高峰
ヤンマーヂーゼルエンジン
工場用移動式 2-3-4-5馬力
H型 5-17馬力
DM型 50-120馬力
山岡內燃機臺北支店 臺北市京町一丁目 電話五〇六〇番

一度の試用が一生の使用となる
¥2.00以上
セーラー万年筆

ニキビ用
モンココ洗顏クリーム

毛髮の榮養
清新な整髮
ルイオミルク

結核
ヒトナー
血行をさかんにし抵抗力をつくるので結核の豫防と治療に最適の強壯劑です

戰勝丸
登錄商標
慢性急性 胃腸 肺・肪膜藥
戰勝丸の主治効能
本舖 大阪市 浪速製藥株式會社
臺灣發賣元 林溪泉大藥房
特約店

黑椿香油コソ黑髮ノ素トナリマセウ！
黑椿
香油 洋髮 ルール

入錢袋物現金問屋
大阪市東區 廣島屋本店

治療參考書進呈
肺ろうそく
A 治驗例の數々
B 正しい療法
C 新生
參考書無代進呈